Пролетарии всех стран, соединяйтесь!
К борьбе за рабочее дело будь готов!

Цена 3 коп.

ПИОНЕРСКАЯ ПРАВДА

ОРГАН ЦК и МК ВЛКСМ 30 декабря 1935 года, понедельник, № 172 (1642)

Публичная библиотека В. И. Ленина

О ПРОВЕДЕНИИ ВЕЧЕРОВ УЧАЩИХСЯ, ПОСВЯЩЕННЫХ ВСТРЕЧЕ НОВОГО, 1936 ГОДА

ПОСТАНОВЛЕНИЕ ЦК ВЛКСМ

Рекомендовать комсомольским и пионерским организациям провести 31 декабря с. г. в школах вечера учащихся 7-х, 8-х, 9-х и 10-х классов, посвященные встрече нового, 1936 года.

Вечера, посвященные встрече нового года, должны пройти весело и организованно, на основе самодеятельности самих учащихся: пение, декламация, музыка, физкультурные выступления и игры, самодеятельные спектакли и инсценировки, не допуская на этих вечерах всякого рода докладов о деятельности школы, об общих задачах наступающего года и т. п.

1 января для учащихся младших классов устроить силами комсомола и пионеров елки в школах, детских клубах и детских домах. К организации елок необходимо привлечь родителей, шефов школ и организовать различные подарки детям.

СЕКРЕТАРЬ ЦК ВЛКСМ А. КОСАРЕВ.

УСТРОИМ НОВОГОДНЮЮ ПИОНЕРСКУЮ ЕЛКУ!

Наступает радостный 1936 год. Радостный потому, что он несет нашей социалистической родине новые победы, а нам, детям Советской страны,—счастливые и радостные дни.

Сколько новых домов, дворцов, школ, парков, площадок получим мы в новом году! Сколько интересных игр, приборов, книг, спортивных принадлежностей сможет купить пионер и школьник в специальных детских магазинах!

Сколько веселых, интересных затей осуществят наши ребята! Московские пионеры будут строить детское метро, железную дорогу. В Одессе — порт, в Баку — флотилию.

Радостный, веселый год наступает, ребята! Давайте же весело и интересно встретим его!

Павел Петрович Постышев внес предложение организовать в школах, детских домах, театрах и клубах пионеров, в каждом колхозе новогоднюю елку. Замечательное предложение! И осуществить его не так уж трудно, тем более, что у нас каникулы.

Когда-то, до революции, веселая встреча нового года была недоступна детям рабочим. Да и какой безрадостный год ожидал их впереди! С завистью смотрели дети бедняков в окна богатых домов на великолепные елки, на вкусное угощение, на подарки. Какой недоступной казалась эта нарядная елка!

А теперь наши отцы — сами хозяева страны. Они строят для нас, ребят, счастливую жизнь. Устроим же для себя праздник и ту самую елку, которая до революции казалась такой недоступной детям трудящихся, украсим в наш радостный новый год. Какие изумительные украшения, какие веселые игры, какие песни и пляски, шарады, загадки, игрушки, какие подарки, какие забавы на нашей новогодней елке могут придумать изобретательные ребята в отрядах и школах!

Самые счастливые ребята в мире — это мы, советские ребята, дети рабочих, колхозников, и советских служащих. Кому же, если не нам, устраивать новогоднюю елку?!

Кто-то, когда-то, где-то сказал, что елка — буржуазная затея. Многие педагоги, вожатые и родители сочли с тех пор предосудительным устраивать новогоднюю елку для ребят. Но это же неверно! Известно, что Владимир Ильич Ленин сам повез однажды подарки ребятам лесной школы на елку. Под новый, 1924 год, когда Ильич лежал больной в Горках, там устроили елку для ребят. Вдоволь повеселились и посмеялись деревенские ребята на этой елке, которую устроил для них Ленин.

Дорогие наши читатели, школьники и пионеры! Ведь мы — счастливые дети счастливейшей в мире Советской страны. Встретим же весело и радостно наступающий новый год. Давайте устроим в каникулы пионерские елки в отрядах. Пригласим на них малышей, октябрят, пригласим туда родителей. Попляшем, споем, повеселимся на нашей новогодней елке.

Весело, по-пионерски встретим новый счастливый советский год!

ВЕСЕЛОЙ БУДЕТ НАША ЕЛКА

МОСКВА

В 25-й образцовой школе Октябрьского района засверкает разноцветными огнями чудесная елка! Каждый из ребят придет на елку одетым тем, кем он хочет стать в будущем: летчиком, парашютистом, балериной, шахтером...

М. Ш.

*

Пионеры нашей школы устраивают для нас, октябрят, новогоднюю елку. Мы все очень рады. Праздник будет веселый. Будет много игрушек, подарков и сладостей.

ОКТЯБРЯТА 15-й ШКОЛЫ КРАСНОЙ ПРЕСНИ.

*

МЫТИЩИ

Высоко в небо взовьется фейерверк и рассыплется сотнями разноцветных блестящих огней. Так начнется новогодняя елка, которую организует для мытищинских ребят районный дом юных туристов.

САНЯ ФИЛИППОВ.

ВЕСЕЛОЙ БУДЕТ НАША ЕЛКА

ЛЕНИНГРАД

Пионеры 20-й школы Центрального района готовятся к новогодней елке. Ребята готовят игрушки для октябрят, куплены подарки. Все будут веселиться 1 января вокруг нарядной елки!

Г. СЛАВИН.

*

КИЕВ

Во Дворце пионеров 31 декабря соберутся семьсот ребят. В зале будет большая елка, украшенная фруктами, конфетами, разноцветными лампочками.

В селах Киевской области колхозные ребята также проводят новогоднюю елку.

ШМУШКЕВИЧ.

*

ДНЕПРОПЕТРОВСК

Вечером 1 января, когда двести октябрят откроют двери пионерского дворца, они увидят в самом центре залитого светом зала огромную елку. Яблоки, апельсины, шоколад, игрушки украсят чудесную веселую елку.

Под музыку ансамбля скрипачей октябрята вокруг елки будут вести хороводы, пляски.

СЕГОДНЯ ПЕРВЫЙ ДЕНЬ КАНИКУЛ

КАК БУДЕТ ОТДЫХАТЬ НАШЕ ЗВЕНО

Звено имени «Пионерской правды» 33-й школы г. Днепропетровска составило специальный план проведения каникул.

В один из дней (какой—об этом заранее не об'является) состоится сбор звена. Ребята узнают о нем только за час перед началом. Сообщение будет передано по заранее условленной цепочке.

Сбор посвящается великим людям. На нем Юра Криштал познакомит ребят в Людвигом Бетховеном, Коля Колесенко—с Джемсом Уаттом и братьями Люмьер. Затем все пойдут на каток.

Два дня ребята отводят для театра.

Чемпион звена по шахматам Коля Сушон проведет сеанс одновременной игры на десяти досках.

Вместе с пионерами каникулы будет проводить классный руководитель Полина Степановна. Ребята соберутся с педагогом почитать «Чайльд Гарольд» Байрона.

Это только немногое из всего интересного, что есть в плане отдыха звена.

ГРЕБШТЕЙН, ЛИБОВ.

Город Днепропетровск.

Рисунок ГОРЕЛОВА

ВОЕННО-ФИЗКУЛЬТУРНЫЕ СОСТЯЗАНИЯ ОТРЯДОВ ИМЕНИ X С'ЕЗДА КОМСОМОЛА

Юные ворошиловские стрелки 12-го отряда 32-й школы, Сталинского района, Шура Шителев, Шура Радугин, Павлуша Бурдин в тире готовятся к состязаниям.
(Фото Ю. ШАГИНА)

НАЧИНАЕМ СО ЗВЕНА

На сборе звена Клава Хрущева прочитала из «Пионерской правды» о военно-физкультурном состязании имени X с'езда.

— Это замечательно,— отозвались ребята,— но как наше звено будет участвовать в состязаниях? Ведь все не могут попасть в команду?

— Правильно. Сначала мы будем состязаться между собой, а кто победит, тот получит право участвовать в отрядной команде от нашего звена.

Первым делом решили провести состязания на лыжах.

В день, когда была назначена лыжная вылазка, все ребята аккуратно явились в школу. Звеньевая Клава Хрущева об'явила:

— Итак, едем в село Измайловку. Вместе с нами едет наша вожатая отряда.

За три часа перехода звено установило: лучшие лыжники — Маруся Шумова, Валя Кобзева и Соня Семякина. Во время перехода они отлично себя чувствовали, шли ровным, правильным шагом. Ни одной аварии с лыжами не было.

Остальные ребята далеко отстали от них Отстали потому, что вышли без тренировки.

И все звено решило — прежде всего заняться лыжами.

Вторую вылазку ребята устроили в конце декабря. На этот раз была проведена военная игра «Разведчики».

Игра состоит в том, что группа разведчиков из различных концов «фронта» мчится на лыжах в штаб. Они везут свои донесения. Расстояние до штаба от всех точек фронта одинаково. Но перед одними разведчиками путь более легкий. Другим дорогу пересекают холмы, канавы, леса. Задача состоит в том, чтобы быстрее доставить в штаб донесения. Кто первый будет в штабе — это зависит от мастерства лыжного хода. Тот, кто придет первым, получит право участвовать в отрядной команде, как лыжник.

Г. И.

Москва, Сталинский район, 36-я школа, 9-й отряд.

ИМЕНИ X С'ЕЗДА КОМСОМОЛА

СПИСОК

пионерских организаций, включившихся в военно-физкультурные состязания отрядов:

11. Ленинградская область и город.
12. Уфа (Башкирия).
13. Архангельск.
14. Грузия (ЗСФСР).

ВКЛЮЧИЛСЯ ЛЕНИНГРАД

По решению об'единенного секретариата Ленинградского городского и областного комитетов ВЛКСМ ленинградская и областная организации пионеров приступили к проведению военно-физкультурных состязаний имени X с'езда. В пионерских отрядах началась работа по отбору команд к состязаниям. Команды-победительницы будут премированы.

Рисунок ГОРЕЛОВА

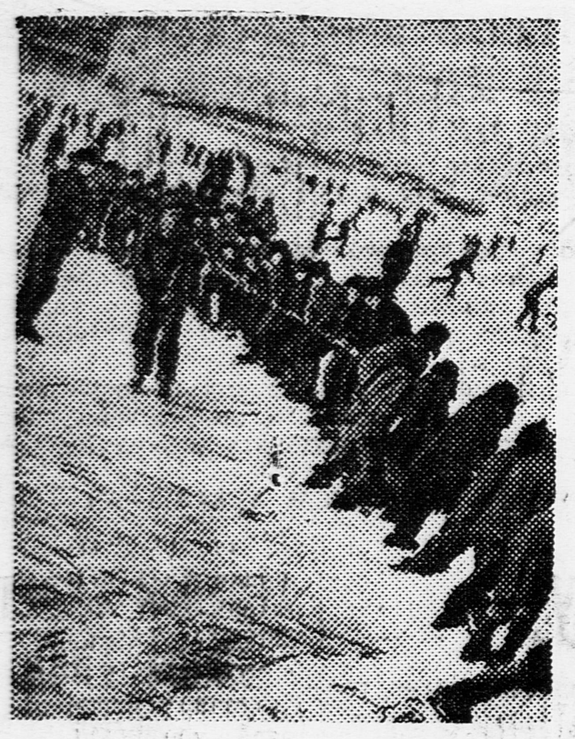

Выходной день на Стадионе юных пионеров (Москва). На снимке: юные конькобежцы перетягивают канат.
(Фото Ю. ШАГИНА)

МИНСК

ЕЖЕДНЕВНЫЕ КОНЦЕРТЫ, СПЕКТАКЛИ

1 января на катке стадиона «Динамо» будет чудесный карнавал на льду.

4 января состоятся городские состязания юных конькобежцев имени всесоюзного и белорусского с'ездов комсомола.

В этот же день консерватория устраивает для ребят концерт.

6 января в отрядах Минска старейшие большевики города расскажут о тридцатилетии революции 1905 года.

8 января юные лыжники проводят свои соревнования. Сотни ребят уже тренируются.

Все лучшие стадионы города — **«Динамо», «Железнодорожник»** и другие — с 10 утра и до 6 часов вечера предоставлены пионерам и школьникам. Каждый день в кинотеатрах — детские сеансы, в театрах — постановки для ребят.

Ежедневно в музыкальной школе и Театре юного зрителя — концерты и спектакли.

М. ГЕЛЬФЕР.

ХАРЬКОВ

БАЛ-МАСКАРАД ВО ДВОРЦЕ

30 декабря в Харьковском дворце пионеров—грандиозный бал-маскарад.

В залах и комнатах дворца—танцы, веселые физкультурные и литературные игры, конкурс затейников и музыкальная викторина. Для участников маскарада откроется веселая парикмахерская—«американка», моментальная фотография, комната смеха и развлечений и кабинет занимательной математики.

На карнавале выступят артисты театров, цирка, игрушечный театр и театр «петрушки». В четырех залах дворца состоятся большие концерты.

МОСКВА

КАНИКУЛЫ В СТОЛИЦЕ

30 декабря. В Колонном зале Дома союзов откроется детский фестиваль искусств.

31 декабря. Концерт-встреча учащихся музыкальных школ с учащимися и педагогами Московской консерватории.

1 января. В Колонном зале бал-карнавал отличников учебы. Городской дом юных техников организует в этот день вылазку за город—«Юные следопыты в лесу».

2 января открывается московский городской слет юных конструкторов-изобретателей. Ребята будут демонстрировать свои модели.

3 января. Встреча юных музыкантов с московскими композиторами.

4 января. Встреча актива школьных литературных кружков с поэтами, писателями. Праздник на льду—Стадион пионеров.

5 января. Встреча юных натуралистов с работниками Зоопарка. Встреча учащихся изошкол с художниками Палеха.

6 января. Вылазка за город. Катание на буерах, лыжах, санках. Фейерверк, бенгальские огни. В Колонном зале показ красноармейской самодеятельности ребятам.

7 января. Вечер, посвященный 40-летию кинематографии. Встреча с кинорежиссерами и мастерами кино.

8 января. Выступления московских артистов театра и эстрады. Финиш лыжного пробега «По границам новой Москвы» на Стадионе пионеров.

9 января. В помещении Политехнического музея вечер занимательной техники. Карнавал на льду—Стадион пионеров.

10 января. Встреча учащихся изошкол со скульптором Неродом в его мастерской. В конференц-зале Академии наук СССР встреча юных техников—отличников учебы Красной столицы с президиумом Академии наук СССР.

В Колонном зале большой концерт народных и заслуженных артистов для ребят.

На все дни каникул стадионы, парки, катки предоставлены ребятам.

ЛЕНИНГРАД

В ПАРКИ, НА КАТКИ, НА СТАДИОНЫ

2 января на Кировских островах — грандиозный физкультурный праздник для школьников. На стадионах, лыжных станциях — лыжные соревнования, встречи хоккейных детских команд, впервые соревнования на финских санях и на скоростных коньках.

3 января районные детские дома культуры проведут экскурсии в музеи, ребята посетят театры, кино.

4 января, в 12 часов дня, в Парке культуры и отдыха имени товарища Кирова карнавальным шествием открывается зимний физкультурный праздник.

5 января. На стадионе «Динамо» — соревнования на беговых коньках.

6 января. Десятки тысяч ленинградских школьников идут в театры, в детские дома культуры, кино.

7 января. На лучших городских стадионах—«Динамо», «КИМ» и «Гороно»—массовые конькобежные соревнования.

8 января — день юных стрелков. Во всех школьных и осоавиахимовских тирах проводятся соревнования по стрельбе.

10 января. Заключительный карнавальный праздник на льду. Массовые гулянья во всех парках культуры и отдыха и на катках Ленинграда.

По улицам города Ленина поедут нанцы на собаках, якуты — на оленях. Сотни шаров поднимутся высоко в небо.

На льду выступят мастера спорта — фигуристы. Танцы на льду, выступления об'единенной группы художественного движения, фигурно-ритмические танцы на коньках, шуточные пантомимы.

Лучшие фигуристы-школьники проведут свой конкурс.

ЕВГ. НАРВСКИЙ.

Пионерка Мамлякат Нахангова 26 декабря на заседании президиума ЦИК СССР получила орден Ленина. На снимке: Мамлякат с орденом Ленина.
(СОЮЗФОТО)

НОВОСИБИРСК

НА БУЕРАХ ПО ОБИ

Школы к каникулам оборудовали свои катки и горки. Приобрели спортивный инвентарь, устроили комнаты отдыха.

2 января открывается городской шахматно-шашечный турнир. С 4 по 7 января пойдут хоккейные соревнования.

6 января в клубе имени Сталина проводится диспут о книге Марии Остен «Губерт в стране чудес».

7 января краевая детская техническая станция устраивает прогулку учащихся на буерах по реке Оби.

8 января открывается краевой шахматно-шашечный турнир.

9 января на двух городских катках—районные карнавалы на льду.

В последний день каникул, в 11 часов, начнется массовая вылазка на лыжах за город. Юные следопыты технической станции идут в поход.

Городской театр «Красный факел» покажет ребятам пять спектаклей. Пионерский кинотеатр днем работает в здании кино, вечером выезжает в клубы.

В. ЗВЕРЕВА.

БАКУ

ОБЩЕГОРОДСКОЙ КАРНАВАЛ

В первый день каникул в Баку состоится общегородской детский карнавал. 2.000 ребят оденутся в костюмы народов СССР, краснофлотцев, парашютистов, летчиков.

В этот же день в саду имени Революции организуется утренник. На нем выступят школьные хоры, декламаторы, детский духовой оркестр в составе 500 человек.

Вечером в Госцирке состоится всебакинский пионерский костер.

Хорошо на лыжах! (Фотоэтюд ВЕЛИКЖАНИНА, Москва)

НАШИ БЕСЕДЫ

БОЛЬШЕВИСТСКАЯ ПРОВЕРКА

Что решил пленум ЦК ВКП(б)

Это было на Урале в годы гражданской войны. Командир конной разведки Дохов «попал» в плен к колчаковцам. Произошло это очень просто. Увидев приближение белых войск, Дохов сорвал с себя красноармейскую звезду, бросил ее в грязь и закричал: «Я ваш, я ваш!» Штабс-капитан Дохов стал служить Колчаку...

Когда кончилась гражданская война, Дохов решил «перестроиться». Он пошел работать на Путиловский завод.

Дохов выдавал себя за революционера, бил кулаком в грудь и говорил: «Мы, путиловцы...» Бывшему штабс-капитану удалось пробраться в партию.

Во время проверки партийных документов Дохова разоблачили и выбросили из партии, как чужака.

Вместе с ним во время проверки были выброшены и другие люди, не имеющие ничего общего с партией: кулак, бежавший из села в город, аферист, смастеривший себе партбилет, скрытый троцкист, двурушник. Все эти люди засоряли ряды партии, вредили ее делу.

Как же проникали эти люди в партию? Они воспользовались ослаблением большевистской бдительности, благодушием и ротозейством некоторых коммунистов.

Росли успехи Страны Советов, и классовый враг, чтобы иметь возможность вредить делу социалистической стройки, менял свою тактику. Чтобы расшатать ряды партии, подорвать ее авторитет в массах, он пытался проникнуть в ее ряды.

Ведь только отсутствием большевистской бдительности можно об'яснить вскрытые во время проверки факты грубого нарушения устава партии. В партию во многих случаях принимали людей пачками, по списку, без индивидуального обсуждения, без необходимых рекомендаций. Часто партийными документами (партбилетами, учетными карточками) распоряжались не ответственные, руководящие партийные работники, а технический аппарат.

И неудивительно, что партийные билеты иногда оказывались в руках явных врагов партии, авантюристов и даже шпионов иностранных разведок. Иные люди, пробравшиеся в партийный аппарат, выдавали партийные билеты «по знакомству» или просто продавали своим соучастникам по подрывной работе против дела партии и советской власти.

У исключенных, как правило, билеты не отбирались.

13 мая 1935 года Центральный Комитет партии постановил провести проверку партийных документов у членов и кандидатов партии. Тогда в специальном письме ЦК писал, что во многих партийных организациях царят произвол в выдаче и хранении партийных документов и хаос в постановке учета членов и кандидатов партии. Проверка длилась несколько месяцев.

На-днях пленум ЦК ВКП(б) заслушал доклад товарища **Ежова** об итогах проверки партийных документов.

Проверка повысила боеспособность партийных организаций, помогла «навести большевистский порядок в нашем собственном партийном доме» (из письма ЦК партии).

Проверка партийных документов показала, что делом приема новых членов в партию, выдачей партийных документов должны заниматься ответственные работники партийного аппарата. Лишь при этом условии они смогут по-настоящему знать членов партии, правильно их использовать на работе, воспитать настоящих большевиков.

Чтобы закрепить результаты проверки партийных документов и окончательно навести порядок в учете членов партии, пленум ЦК партии постановил **провести обмен партийных билетов,** кандидатских карточек и учетных документов.

Обмен намечено провести с 1 февраля по 1 мая 1936 года. Новые билеты будут выдавать непосредственно секретари райкомов. При обмене билетов кое-кому из членов партии партийные организации могут и не выдать партийного билета, если этот человек не оправдывает высокого звания члена партии. Обмен билетов поможет освободить партию от неактивных членов, случайно попавших в ряды ВКП(б).

*

Теперь, когда в партийном доме наведен порядок и партия освободилась от чуждых людей, имеется возможность снова открыть доступ для приема в ВКП(б). **Прием новых членов** в партию будет открыт с 1 июня 1936 года.

В партию будут отбираться **лучшие** люди нашей страны, передовые борцы, преданные делу рабочего класса, **прежде всего из рабочих,** а также из колхозников и трудовой интеллигенции, проверенные на различных участках борьбы за социализм.

Это поможет еще больше укрепить ряды большевистской партии, расширить ее связи с массами.

Проводя работу по приему в партию, партийные организации должны обратить серьезное внимание на **группы сочувствующих и комсомол,** как серьезнейший резерв для пополнения рядов ВКП(б).

Однако пленум ЦК партии предупредил, что не все комсомольцы, достигшие определенного возраста, должны быть приняты в ВКП(б).

В партию отбираются наиболее достойные, проверенные люди, и каждый комсомолец имеет возможность добиваться вступления в партию своим активным участием в социалистической стройке. Он, как и все вступающие в ряды партии, должен повышать свой идейный уровень, большевистскую закалку, тесно связывать свою работу с партийной организацией.

Чтобы получить право быть членом большевистской партии, надо быть активным, передовым борцом, горячо преданным великому делу Ленина—Сталина, делу социалистического строительства.

ПРОЧИТАЙТЕ ВО ВРЕМЯ КАНИКУЛ

СЧАСТЛИВЫЙ ГОРОД

Повесть Г. ЗАМЧАЛОВА. Детиздат. 1935 год.

Скучно Степе Зубкову в лагере. Скучно его товарищу Феде. Что бы такое выдумать?

И вот счастье само идет в руки. Случайно обнаруживают ребята под старым сеновалом подполье. А ведь в этом доме жил раньше граф. Мысли молнией проносятся в голове ребят: «Значит в этом подполье он прятал свои сокровища. Сколько «зарабатывал» генерал? Наверное, не меньше 100 тысяч в год! Сколько он жил здесь? Наверно, не меньше 20 лет. Значит, в подвале должно быть не меньше двух миллионов! Но что делать с такой огромной суммой денег? Ну, купишь костюм, подарки, угощения, а потом что? Нет, все это не то... Есть! На эти деньги построим великолепный лагерь. На обоих берегах реки вознесем великолепные дома. Здесь будет Счастливый Город для ребят, и у входа в город будут красоваться два портрета — Степы Зубкова и Феди Савенкова — строителей города».

Лагерники помогают колхозным пионерам организовать охрану урожая. Кулаки работают хитро, их не сразу поймаешь. Степа, его друг колхозный пионер Панька помогают найти врагов.

Но приходит развязка. В подвале вместо генеральских сокровищ оказывается спрятанным колхозное зерно, наворованное кулаками. Ребята торжествуют. Это они помогли колхозникам разоблачить врагов.

А как же со Счастливым Городом? Феде трудно расстаться со своей мечтой. Степа успокаивает его: «К чему нам графские деньги? Разве теперь тебе не весело? Разве теперь у нас не Счастливый Город? А когда все будут хорошо работать, — всюду будут счастливые города».

Вот краткое содержание интересной повести Г. Замчалова, только-что вышедшей в Государственном издательстве детской литературы. Наконец-то, впервые за последние годы, мы получили хорошую повесть о пионерах.

★ ★ ★ КАМО

Б. БИБИНЕЙШВИЛИ. Предисловие Максима Горького. Издательство «Старый большевик». 371 страница.

Немногие знали его настоящее имя. Этого человека, обладавшего почти легендарным бесстрашием, все звали «Камо». Так его назвал Сталин...

* * *

Родился он в Гори, небольшом городке около Тифлиса. **С юных лет Камо был активным** борцом против власти царя и помещиков. Его первым партийным учителем был товарищ Сталин. **Камо хорошо знали** рабочие Тифлиса, Батума, Эривани.

Героическую жизнь Камо описал в своей книге Б. Бибинейшвили. Эта книга читается с большим увлечением. Страница за страницей перед нами встает волнующими эпизодами жизнь Камо, полная опасностей, риска, конспирации [1]).

Далекий 1903 год. На станцию Батум приходит поезд. Жандармский унтер-офицер Евтушенко арестовывает «прилично одетого господина» с парусиновым чемоданом и небольшой плетеной корзинкой. В этой корзинке спрятаны были большевистские листовки. Это был первый арест Камо.

Но никогда в жизни не страшили Камо тюремные решетки. Он всегда умел находить выход, и поэтому партия поручала ему самые рискованные поручения: распространение литературы, работы в нелегальной типографии, экспроприации [2]), изготовление бомб, доставку оружия из-за границы.

Камо ненавидели полицейские. Они издевались над ним: кололи кинжалами, вешали, заставляли рыть для себя могилу, заковывали в кандалы, бросали в застенки Метехского замка. Трижды Камо был приговорен к смертной казни...

Но зло смеялся Камо над своими палачами! Умел от них удирать, умел скрываться.

После знаменитой экспроприации в 1907 году в Тифлисе, на Эриванской площади, когда в партийную кассу было передано 250 тысяч рублей, Камо был арестован в Берлине. Для того, чтобы обмануть своих врагов, он представился психическим больным и просидел два года в сумасшедшем доме.

Камо часто появлялся на улицах Тифлиса в костюме кинто — уличного торговца овощами. Через некоторое время он—студент, затем — страховой агент Мирский, прапорщик или предводитель дворянства—князь Коки Дадиани.

Когда полиция искала его на родине в Гори, он жил в подвальном помещении управления тифлисского полицмейстера. Начинали искать в Тифлисе, а Камо уже в... Париже!

Летом 1919 года вместе с Серго Орджоникидзе он удрал из лап закавказских меньшевиков на рыбачьей лодке по Каспийскому морю.

Камо очень любил Ленин... Нелепая катастрофа в июле 1922 года оборвала жизнь большевика Камо. Его настоящее имя и фамилия—Семен Петросян.

Замечательную жизнь Камо описал хорошо в своей книге Б. Бибинейшвили!

Б. ВОЛЬ.

[1]) Конспирация — действие втайне, нелегально.

[2]) Экспроприация — насильственное изъятие денег царского правительства для нужд революционной организации.

ПОДВИГИ БАТАЛЬОНА КРАСНОЙ ШАПКИ

ВИКТОР ГЮГО. «Девяносто третий». Детиздат. 1935 г. Стр. 312. Ц. 4 р. 10 коп.

В 1793 году вся Франция была охвачена пламенем революции. Король уже был казнен. В Париже революция победила. Но враги народа поднимали восстания то в одном, то в другом конце страны.

Вандейская провинция, где жило очень много помещиков и кулаков, особенно долго боролась против революции. В лесах Вандеи скрывались вооруженные банды.

Через границы Франции враги республики перебрасывали шпионов, офицеров, оружие. Наконец из Англии в Вандею отплыл на корабле маркиз де-Лантенак. Он должен был пробраться в леса и стать во главе восставших.

Революционным отрядом, боровшимся с бандами Лантенака, командовал Говен—племянник маркиза.

О героической борьбе отважного «батальона Красной Шапки» с врагами революции и о победе республиканских войск рассказывает замечательная книга Гюго.

Марат, один из лучших вождей Французской революции, говорил, что настоящий революционер должен быть беспощаден по отношению к врагам. Стоит только «пожалеть» врага,—и революция будет затоплена в крови бедняков.

Но Виктор Гюго не понял, как глубоко прав был Марат. В романе Марат выглядит таким бессмысленно жестоким, каким он на самом деле никогда не был.

Один из героев романа—Симурден, революционный комиссар «батальона Красной Шапки», — описан у Гюго, как очень мягкий и добросердечный человек. Он очень любит Говена, своего бывшего ученика.

Но, когда Говен выпускает из тюрьмы пойманного маркиза Лантенака, Симурден, не задумываясь, приговаривает Говена, одного из самых дорогих ему людей, к смертной казни.

Когда падает голова казненного Говена, раздается выстрел. Симурден кончает с собой.

По замыслу Гюго, это должно показать нам, каким хорошим человеком был Симурден. Но мы думаем иначе. По нашим понятиям, такое самоубийство недостойно бойца революции.

И все же, несмотря на то, что некоторые фигуры вождей Французской революции обрисованы Гюго не совсем правильно, эта книга остается одной из самых ярких и красочных книг о Французской революции XVIII века.

А. МАРЬЯМОВ.

ДОМИНО

Рисунки автора. Перевод Н. Чуковского. Детиздат. 1935 г. 306 стр. Цена 5 рублей 75 копеек.

Американского писателя Э. Сетон-Томпсона знают и любят маленькие читатели всего мира. Его многочисленные книги переведены на десятки языков и выдержали десятки изданий.

Все эти книги—о животных.

В норе на вершине холма родились у лисицы трое лисят. Двое были самые обыкновенные —рыжие. У третьего, самого старшего и большого, была странная отметина — черная полоса на морде, будто карнавальная маска «домино».

Время шло, росли лисята. «Домино»,— так Сетон-Томпсон назвал своего «замаскированного» героя,—превратился в чудесного рослого лиса. Его мех все темнел, темнел и, наконец, к зиме не только морда, но и весь он стал совершенно черным. Только самые кончики волос были белыми. «Домино» оказался **серебристой лисицей.**

Мех серебристой лисы—самый дорогой на свете. Это—не отдельная порода. Серебристые лисы рождаются у самых обыкновенных рыжих родителей.

Захватывающе интересна повесть о жизни «Домино», хотя в ней нет, на первый взгляд, ничего особенного: Сетон-Томпсон рассказывает о том, как охотился «Домино», как он сбивал со следа преследовавших его собак, какие хитрые и умные уловки он изобретал.

Кроме «Домино», в книге Сетон-Томпсона напечатано еще много интересных рассказов. С одинаковой любовью Сетон-Томпсон рассказывает о собаке Бинго, о кролике «Рваное ушко» и об огромном сером медведе Уэбе, который прожил большую жизнь бойца и охотника и, наконец, почувствовав себя старым и беспомощным, пошел в Йеллостонский парк-заповедник, изобилующий серными источниками, и задохнулся в Долине Смерти, там, где из-под земли выбивались смертоносные серные пары...

Кажется удивительным, как хорошо знает Сетон-Томпсон жизнь зверей. Он описывает вещи, которые недоступны охотнику, которых не мог бы подсмотреть натуралист. Но дело в том, что Сетон-Томпсон—одновременно и охотник, и натуралист, и писатель, которому воображение досказывает факты, незамеченные наблюдателем.

М. МЕЙЕРОВИЧ.

ОСТРОВ СОКРОВИЩ

Роман Р. Л. СТИВЕНСОНА. Пер. Н. Чуковского, под ред. К. Чуковского. Детиздат. 1935 г. 255 страниц. Цена 4 р. 75 к.

Начнешь читать эту книжку и не можешь оторваться. Так и хочется узнать: что же дальше? С первых страниц судьба героев захватывает нас. Повествование развертывается круто, как туго натянутая пружина.

В руки подростка Джима Гокинса, сына трактирщика, попадает план острова, где запрятаны сказочные сокровища пиратов. Местный сквайр (помещик) Трелони и доктор Ливси решают организовать экспедицию на поиски этих сокровищ. Пираты узнают о готовящейся экспедиции. Им удается войти в состав команды. Только счастливая случайность да храбрость и находчивость Джима Гокинса и его друзей спасают искателей сокровищ. После ряда приключений им удается победить пиратов.

Автор романа «Остров сокровищ» — **Роберт Луиз Стивенсон** (родился в 1850 году, умер в 1894 году) много путешествовал, много видел и свое творчество посвятил описанию приключений, зачастую фантастических. В его романах действуют смелые, энергичные, умные и находчивые люди. Но куда направляют эти люди свою энергию, свою смелость, свою находчивость?

«А в дальнем углу тускло сияла громадная груда золотых монет и слитков. Это были сокровища Флинта —те самые, ради которых мы проделали такой длинный и

утомительный путь, ради которого погибли 17 человек из экипажа «Испаньолы». А скольких человеческих жизней, скольких страданий и крови стоили эти богатства? Сколько было потоплено славных судов, сколько замучено храбрых людей, какая пальба из орудий, сколько сраму, лжи и жестокости!» — в этих мыслях главного героя романа—Джима—мы узнаем мысли самого писателя.

Читая «Остров сокровищ», невольно вспоминаешь письмо советских старателей, нашедших величайший самородок золота.

«Сообщая вам о замечательной находке, — пишут они, — мы просим редакцию «Правды» передать нашу радость великому вождю товарищу Сталину. В старое время этот самородок принес бы много неприятностей, расплодил бы пьянство, драки, жадность, жестокую зависть, искалечил бы много людей. Раньше золотоискатели вечно искали счастье, а находили нищету, а теперь, найдя золотой самородок, мы очень рады: ведь золото пойдет на укрепление нашей великой родины.

У нас нет жадности к золоту...»

Только борясь за социализм, человек может проявить с пользой для всех людей свои лучшие человеческие качества: храбрость, смелость, энергию. И, читая роман Стивенсона, восхищаясь подвигами его героев, мы всегда будем об этом помнить.

С. ГАРЬ.

Наша новогодняя елка

Одними из первых на предложение Павла Петровича Постышева об устройстве елки откликнулись ребята из Клуба ледяных инженеров имени «Пионерской правды». 1 января в Сокольниках клуб организует грандиозную елку на открытом воздухе. Ребята сами мастерят всевозможные украшения, разучивают игры, песни, театрализованные шарады. О некоторых выдумках ребят мы рассказываем на этой странице. Постарайтесь их применить и у себя.

ЕЛОЧНЫЕ ИГРУШКИ

Времени для устройства елки осталось немного. Готовые же для елки игрушки не всегда достанешь. Значит, надо делать их самим. Вот о таких самодельных игрушках для новогодней елки мы и расскажем.

ВЕРТУШКА-КОЛИБРИ

Если есть пластелин — замечательно. Но если нет, то можно обойтись обыкновенной глиной, варом, воском и т. п. Из них надо вылепить маленьких птичек, а хвост у птичек делается из бумаги, как вертушка (см. рисунок). Если птичку подвесить на веревочке, а веревочку подвязать к палке и палкой махнуть в воздухе, цветной хвостик будет вертеться пропеллером.

ТАНЦУЮЩАЯ ЗМЕЯ

Вырежьте из бумаги круг, нарисуйте на нем спираль. Спираль вырежьте ножницами. Получится змея. Раскрасьте ее, а хвостик укрепите на одной из веток елки. Если в середине этой спирали поместить электрическую лампочку, то тепло, идущее вверх, заставит змею все время вращаться, как в вальсе. Кончик хвоста змеи укреплен на тонкой нитке, так что вертеться она сможет без конца.

ХЛОПУШКА С СЮРПРИЗОМ

Возьмите покрышку от коробки, положите ее по середине листа бумаги и заверните ее в бумагу так, как завертывают конфеты. Чтобы покрышка от коробки плотно сидела в бумаге, надо ее предварительно слегка смазать клеем. Перевяжите ниткой один конец хлопушки и через отверстие другого конца вложите ваш «сюрприз» — горсточку мелких конфет «драже» или несколько перьев, хорошеньких пуговиц, мелких радиодеталей (например, контактов) и т. п. Затем перевяжите ниткой другой конец. Хлопушка готова. Теперь надо ее украсить.

СТРАТОСТАТ И ДИРИЖАБЛЬ

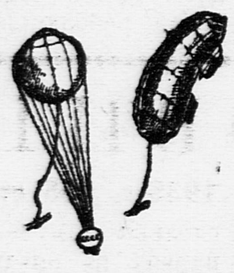

В городах продаются разноцветные детские воздушные шары. Вот из этих шаров на елке можно устроить красочное украшение. На шар надевается сетка из ниток, а к ней прикрепляется гондола стратостата. Если же шар колбасообразной формы, из него можно устроить дирижабль. Из бумаги делается колпак и в середину вкладывается такой шар, как видно из рисунка.

БУМАЖНЫЕ ПАРАШЮТИКИ

Ребята любят делать из бумаги парашюты. Они бывают самой различной формы. Но мы вам расскажем о японских парашютах. Из бумаги надо вырезать круг, а по кромке круга укрепить длинные нитки — стропы. К узелку привязывается трубка из бумаги или фигурка человечка, вырезанная из картона или коры.

ХОРОВОД

Каким ослепительным светом
Дворец пионеров залит!
На глянцевых плитах паркета
Красавица-елка стоит.
Ребята! Как много веселья
Сулит наступающий год!
Вокруг разукрашенной ели
Мы звонкий ведем хоровод.

Нарядно убрали мы хвою,
И в зале сверкают огни.
Про детство мое золотое
Звени, моя песня, звени!

Смотри, освещенные ярко,
На ветках зеленых висят
Конфеты, игрушки, подарки,
Орехи, цветы, шоколад,
Не барских детишек затеи,
Не чинные игры барчат,—
У нас хоровод веселее,
И песни бодрее звучат.

Нарядно убрали мы хвою,
И в зале сверкают огни.
Про детство мое золотое
Звени, моя песня, звени!

Цветные летят парашюты,
И все мы пускаемся в пляс.
Сегодня и смеха, и шуток,
И радости много у нас.
Страны расцветающей дети,
Мы пляшем, и горны трубят
Про самых счастливых на свете,
Про самых веселых ребят.

Нарядно убрали мы хвою,
И в зале сверкают огни,
Про детство мое золотое
Звени, моя песня, звени!

Я. ХЕЛЕМСКИЙ.

□□□□□

ШАРАДЫ ПОД ЕЛКОЙ

Когда поставите елку, украсите ее, перед вами встанет вопрос: а что делать под елкой? К числу развлечений под елкой относятся театрализованные шарады. Отдельные слова изображаются в виде слогов, а затем показывается целое. Ребята делятся на две партии: одна разыгрывает шараду, а другая отгадывает. Расскажем вам о шараде, которая будет разыграна перед ребятами в Клубе ледяных инженеров в Сокольниках. Загадано слово «веселье».

Ребята, разыгрывающие шараду, должны показать первые два слога: «ВЕСЕ».

Эту часть слова можно изобразить поразному. Одни ребята предлагают показать доктора, который взвешивает пациента и дает записку, каков его вес. Другие предлагают составить живую букву «Е», а в ней поместить букву «С».

Слог второй — сама ЕЛЬ. Все на нее показывают.

Третий слог — буква «Е». Ее можно показать так же, как в первом слоге, только без буквы «С» в середине.

Целое слово — «ВЕСЕЛЬЕ». Его надо показать мимикой, жестами и пляской вокруг елки.

Мы думаем, что ребята догадаются. Если не догадаются, вы их спросите: что должно быть на наших каникулах? И тогда они, наверное, ответят.

Так вот строятся и другие шарады.

ИГРЫ ВОКРУГ ЕЛКИ

„Чижик летит...“

Для ребят младшего возраста это очень веселая игра. Они все знают разных птиц, и вот, став вокруг елки, пионеры-затейники поднимают руки кверху и говорят: «Чижик летит». Все ребята поднимают кверху руки.

«Синица летит...»
«Журавль летит...»
«Аист летит...»
«Медведь летит...»

Кто поднимет руку, когда назовут медведя или другое животное, не умеющее летать, тот выходит в круг и должен что-нибудь проплясать, пропеть частушку, в общем сделать то, что придумают ребята.

„Колечко“

Дайте всем ребятам, стоящим вокруг елки, в руки бечевку, концы которой связаны. На бечевке скользит кольцо. Оно под руками у ребят. Один водит. Водящий старается поймать игрока, у которого под руками спрятано кольцо.

Если поймает, то водящим становится пойманный.

„Летающий мяч“

Мяч ребята перебрасывают по кругу в обе стороны, а водящий старается его поймать. Тот, по чьей вине мяч будет пойман, сам становится водящим.

„Сердитый дед“

Один из играющих делает из пакли бороду и становится недалеко от елки. Это — «сердитый дед». Около елки лежит подарок. Его охраняет «сердитый дед». Ребята прыгают вокруг деда, стараясь отвлечь его внимание, чтобы схватить подарок. Если дед осалит, в наказание надо протанцовать на одной ножке вокруг елки три-четыре раза. Можно изменить наказание: танцовать со связанными ногами, сплясать и т. п. Если подарков много, подарок можно отдать тому, кто окажется более ловким. Если подарков мало, можно отдать подарок тому, кто больше всех веселил остальных ребят.

САМСОН.

ФОНАРИКИ

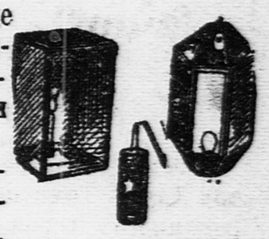

Зал или площадка, где устраивается елка, должен быть украшен разноцветными фонарями и фонариками.

Проще всего из тоненьких деревянных дощечек сбить кубики, призмы и другие геометрические фигуры, оклеить их цветной бумагой, а в середину вставить свечки или электрические лампочки. Как это сделать, видно из рисунков.

ЗОЛОТЫЕ ОРЕХИ

Возьмите грецкий орех и разделите его на две целые половинки. Ядро нужно вынуть, а пустые скорлупки склеить гуммиарабиком, вложив между ними петельку из тоненькой ленточки. Готовый орех надо выкрасить золотой или серебряной краской.

Можно сделать и по-другому: смажьте орехи клеем и вываляйте в крупе (ячневая, пшено). Когда клей с приставшей к нему крупой высохнет, выкрасите орехи в яркие цвета. Получатся красивые игрушки для елки.

СНЕГ ДЛЯ ЕЛКИ

Очень красиво выглядит елочка, запушенная снегом. Как это сделать? Купите в аптеке пачку ваты и немного борной кислоты. Разбросайте пушистые клочки ваты на ветках елки. Вату слегка посыпьте борной кислотой. Вечером, когда зажгутся огни, — «снег» на вашей елке заблестит, заискрится, точно настоящий.

Посыпать елку «снегом» нужно, конечно, после того, как вы ее уже украсите.

С. Д.

Отв. редактор А. СТРОЕВ.

Адрес редакции: Москва, центр, Новая площадь, 10. Телефоны: секретариата, пионерского и художественно-иллюстрационного отделов — 1-35-64, отделов культуры и информации — 2-98-33, отдела писем и бюро расследования — 5-18-95. Прием об'явлений — Д 3-11-12. Прием в редакции — с 10 часов утра до 6 часов вечера.
Подписная цена 1935 г.: на 1 месяц — 45 к., на 3 мес. — 1 р. 35 к., на 6 мес. — 2 р. 70 к., на 12 мес. — 5 р. 40 к. Газета выходит через день.

Уполномоченный Главлита В—33308. Типография газеты «Правда» имени Сталина. Изд. № 1135.